

# กรอบความคิดระบบการดูแลช่วยเหลือนักเรียน

## ความสำคัญและความจำเป็นของระบบการดูแลช่วยเหลือนักเรียน

การพัฒนานักเรียนให้เป็นบุคคลที่มีคุณภาพทั้งด้านร่างกาย จิตใจ สติปัญญา ความสามารถ มีคุณธรรม จริยธรรม และวิถีชีวิตที่เป็นสุขตามที่สังคมมุ่งหวัง โดยผ่านกระบวนการทางการศึกษานั้น นอกจากจะดำเนินการด้วยการส่งเสริม สนับสนุนนักเรียนแล้ว การป้องกันและการช่วยเหลือปัญหาต่างๆที่เกิดขึ้นกับนักเรียนก็เป็นสิ่งสำคัญประการหนึ่งของการพัฒนาเนื่องจากสภาพสังคมที่เปลี่ยนแปลงไปอย่างมากทั้งด้านการสื่อสาร เทคโนโลยีต่างๆซึ่งนอกจากจะส่งผลกระทบต่อผู้คนในเชิงบวกแล้ว ในเชิงลบก็ปรากฏเช่นกัน เป็นต้นว่าปัญหาเศรษฐกิจ ปัญหาการระบาดของสารเสพติด ปัญหาการแข่งขันในรูปแบบต่างๆ ปัญหาครอบครัว ซึ่งก่อเกิดความทุกข์ ความวิตกกังวล ความเครียด การปรับตัวที่ไม่เหมาะสม หรืออื่นๆที่เป็นผลเสียต่อสุขภาพจิตและสภาพกายของทุกคนที่เกี่ยวข้อง ดังนั้น ภาพความสำเร็จที่เกิดจากการพัฒนานักเรียนให้เป็นไปตามความมุ่งหวังนั้น จึงต้องอาศัยความร่วมมือจากผู้เกี่ยวข้องทุกฝ่ายทุกคน โดยเฉพาะบุคลากรครูทุกคนในโรงเรียน ซึ่งมีครูที่ปรึกษาเป็นหลักสำคัญในการดำเนินการต่างๆเพื่อการดูแลช่วยเหลือนักเรียนอย่างใกล้ชิดด้วยความรักและเมตตาที่มีต่อศิษย์ และภาคภูมิใจในบทบาทที่มีส่วนสำคัญต่อการพัฒนาคุณภาพชีวิตของเยาวชนให้เติบโตงอกงาม เป็นบุคคลที่คุ้มค่าของสังคมต่อไป

บทบาทของครูที่กล่าวมานั้นคงมิใช่เรื่องใหม่ เพราะมีการปฏิบัติกันอย่างสม่ำเสมอและได้ดำเนินการมานานแล้วนับตั้งแต่อดีตจนได้รับยกย่องให้เป็นปูชนียบุคคล แต่เพื่อให้ทันต่อการเปลี่ยนแปลงของยุคสมัย โดยเฉพาะการทำงานอย่างมีระบบที่มีกระบวนการทำงาน มีหลักฐานการปฏิบัติงาน มีเทคนิควิธีการ หรือการใช้เครื่องมือต่างๆเพื่อการดูแลช่วยเหลือนักเรียนแล้ว ความสำเร็จของงานย่อมเกิดขึ้นอย่างรวดเร็ว มีประสิทธิภาพ ผลดีย่อมเกิดขึ้นกับทุกคนทั้งทางตรงและทางอ้อม ไม่ว่าจะเป็นครู นักเรียน ผู้ปกครอง ชุมชน หรือสังคม

นอกจากนี้พระราชบัญญัติการศึกษาแห่งชาติ พุทธศักราช 2542 ได้กำหนดความมุ่งหมายและหลักการจัดการศึกษาต้องเป็นไปเพื่อพัฒนาคนไทยให้เป็นมนุษย์ที่สมบูรณ์ทั้งร่างกาย จิตใจ สติปัญญา ความรู้ และคุณธรรม มีจริยธรรมและวัฒนธรรมในการดำรงชีวิต สามารถร่วนอยู่กับผู้อื่นได้อย่างมีความสุข (มาตรา 6) และแนวการจัดการศึกษายังได้ให้ความสำคัญแก่ผู้เรียนโดยยึดหลักว่าทุกคนมีความสามารถเรียนรู้และพัฒนาตนเองได้และถือว่าผู้เรียนมีความสำคัญที่สุดต้องส่งเสริมให้ผู้เรียนพัฒนาตามธรรมชาติและเต็มตามศักยภาพ (มาตรา 22) ในการจัดการศึกษาต้องเน้นความสำคัญทั้งความรู้ คุณธรรม กระบวนการเรียนรู้และบูรณาการตามความเหมาะสมของแต่ละระดับการศึกษาซึ่งเรื่องหนึ่งที่กำหนดให้ดำเนินการ คือเรื่อง ความรู้และทักษะในการ

ประกอบอาชีพและการดำรงชีวิตอย่างมีความสุข (มาตรา 23 ข้อ (5)) ทั้งนี้การจัดกระบวนการเรียน ให้คำนึงถึงความแตกต่างระหว่างบุคคล ให้ผู้เรียนรู้จักประยุกต์ความรู้มาใช้เพื่อป้องกันและแก้ไขปัญหา ให้รู้จักคิดเป็น ทำเป็น รวมทั้งปลูกฝังคุณธรรม ค่านิยมที่ดีงาม และคุณลักษณะอันพึง ประสงค์ไว้ในทุกวิชาอีกทั้งมีการประสานความร่วมมือกับบิดา มารดา ผู้ปกครองและบุคคลใน ชุมชนทุกฝ่าย เพื่อร่วมมือกันพัฒนาผู้เรียน ตามศักยภาพ

ในการปฏิรูปวิชาชีพครู ซึ่งเป็นการพัฒนาครูให้เป็นบุคคลที่มีความรู้ความสามารถ คุณลักษณะที่มีคุณภาพ และมาตรฐานวิชาชีพ ตามการประกันคุณภาพการศึกษา กรมสามัญศึกษา กรมสามัญศึกษาด้านปัจจัย คือ ครู ที่ระบุในมาตราที่ 2 ครูมีคุณธรรม จริยธรรม คุณลักษณะที่พึง ประสงค์ โดยมีตัวชี้วัดที่สำคัญและเกี่ยวข้องกับบทบาทหน้าที่ของครูในการพัฒนานักเรียน คือ การมีความรัก เอื้ออาทรเอาใจใส่ ดูแลนักเรียนอย่างสม่ำเสมอ การมีมนุษยสัมพันธ์และสุขภาพจิต ที่ดี พร้อมทั้งจะแนะนำและร่วมกันแก้ปัญหาของนักเรียน แสดงให้เห็นว่า ครู ต้องพัฒนาตนเองให้ เป็นครูมืออาชีพ คือ นอกจากจะทำหน้าที่ครูผู้มีความรู้ ความสามารถในการจัดการเรียนการสอน ให้แก่นักเรียนแล้วยังต้องทำหน้าที่อื่นๆ ที่เป็นการสนับสนุนหรือพัฒนานักเรียนให้มีคุณภาพ ทั้งดี เก่ง มีสุข ซึ่งสอดคล้องกับมาตรฐานด้านผลผลิต คือนักเรียนในการประกันคุณภาพการศึกษา กรมสามัญศึกษา มาตรฐานที่ 4 ที่มุ่งให้นักเรียนมีคุณธรรม จริยธรรม และค่านิยมที่พึงประสงค์ มาตรฐานที่ 5 มีสุนทรียภาพและลักษณะด้านศิลปะ ดนตรี กีฬา มาตรฐานที่ 6 รู้จักตนเอง พึ่งตน อดได้ และมีบุคลิกภาพที่ดี มาตรฐานที่ 7 มีสุขนิสัย สุขภาพกายและสุขภาพจิตที่ดี ปลอดภัย สิ่ง เสียดใจให้โทษ ซึ่งการดูแลช่วยเหลือนักเรียนจะเป็นปัจจัยสำคัญประการหนึ่ง ที่ช่วยเหลือให้ นักเรียนมีคุณภาพตามมาตรฐานดังกล่าวได้ โดยผ่านกระบวนการทำงานที่เป็นระบบ ซึ่งมีความ สอดคล้องกับมาตรฐานด้านกระบวนการของการประกันคุณภาพด้านการศึกษา กรมสามัญศึกษา มาตรฐานที่ 1 ที่ให้โรงเรียนมีการบริหารและการจัดการอย่างเป็นระบบ มาตรฐานที่ 4 มีการจัด กิจกรรมการเรียนการสอน โดยเน้นผู้เรียนเป็นศูนย์กลาง มาตรฐานที่ 7 ส่งเสริมความสัมพันธ์ และ ความร่วมมือระหว่างโรงเรียนผู้ปกครอง ชุมชน องค์กรภาครัฐและเอกชนในการจัดและพัฒนา การศึกษา ดังนั้น ระบบการดูแลช่วยเหลือนักเรียนจึงเป็นระบบที่สามารถดำเนินการเพื่อรับการ ประกันคุณภาพได้ ซึ่งครอบคลุมทั้งด้านปัจจัย ด้านผลผลิตและด้านกระบวนการ

กรมสามัญศึกษาตระหนักถึงความสำคัญดังกล่าวจึงจัดทำระบบการช่วยเหลือนักเรียน เพื่อให้มีกระบวนการทำงานเป็นระบบ มีความชัดเจน มีการประสานความร่วมมือของผู้เกี่ยวข้อง ทุกฝ่ายทั้งในโรงเรียนและนอกโรงเรียน รวมทั้งวิธีการ กิจกรรมและเครื่องมือต่างๆ ที่มีคุณภาพใน การดูแลช่วยเหลือนักเรียนอันจะส่งผลให้ระบบการดูแลช่วยเหลือนักเรียนประสบความสำเร็จ โดยมี แนวคิดหลักในการดำเนินงาน ดังนี้

1. มนุษย์ทุกคนมีศักยภาพที่จะเรียนรู้และพัฒนาตนเองได้ตลอดชีวิต เพียงแต่ใช้เวลาและวิธีการที่ต่างกัน เนื่องจากแต่ละคนมีความเป็นปัจเจกบุคคล ดังนั้น การศึกษานักเรียนเป็นสิ่งสำคัญในการพัฒนา เพื่อดูแลช่วยเหลือ ทั้งด้านการป้องกัน แก้ไขปัญหา หรือการส่งเสริมจึงเป็นสิ่งจำเป็น
2. ความสำเร็จของงาน ต้องอาศัยการมีส่วนร่วม ทั้งการร่วมมือ ร่วมคิด ร่วมทำของทุกคนที่มีส่วนเกี่ยวข้อง ไม่ว่าจะเป็นบุคลากรโรงเรียนในทุกระดับ ผู้ปกครอง หรือชุมชน

## วัตถุประสงค์ของระบบการดูแลช่วยเหลือนักเรียน

1. เพื่อให้การดำเนินงานดูแลช่วยเหลือนักเรียนของโรงเรียน เป็นไปอย่างระบบและมีประสิทธิภาพ
2. เพื่อให้โรงเรียน ผู้ปกครอง หน่วยงานที่เกี่ยวข้อง หรือชุมชน มีการทำงานร่วมกันโดยผ่านกระบวนการทำงานที่มีระบบ พร้อมด้วย เอกสาร หลักฐานการปฏิบัติงาน สามารถตรวจสอบหรือรับการประเมินได้

## ประโยชน์ที่คาดว่าจะได้รับ

1. นักเรียนได้รับการดูแลช่วยเหลืออย่างทั่วถึงและตรงตามสภาพปัญหา
2. สัมพันธภาพระหว่างครูกับนักเรียนเป็นไปด้วยดี และอบอุ่น
3. นักเรียนรู้จักตนเองและควบคุมตนเองได้
4. นักเรียนมีการพัฒนาความฉลาดทางอารมณ์
5. นักเรียนเรียนรู้อย่างมีความสุข

## ปัจจัยสำคัญที่มีผลต่อประสิทธิภาพของการดำเนินงานตามระบบการช่วยเหลือนักเรียน

1. ผู้บริหารโรงเรียน รวมทั้งผู้ช่วยบริหารโรงเรียนทุกฝ่าย ตระหนักถึงความสำคัญของระบบการดูแลช่วยเหลือนักเรียน และให้การสนับสนุนการดำเนินงาน หรือร่วมกิจกรรมตามความเหมาะสมอย่างสม่ำเสมอ
2. ครูทุกคนและผู้เกี่ยวข้องจำเป็นต้องมีความตระหนัก ในความสำคัญของระบบการดูแลช่วยเหลือนักเรียน มีทัศนคติที่ดีต่อนักเรียน และมีความสุขที่จะพัฒนานักเรียนในทุกด้าน
3. คณะกรรมการหรือคณะทำงานทุกคณะ ต้องมีการประสานงานอย่างใกล้ชิดและมีการประชุมในแต่ละคณะ อย่างสม่ำเสมอตามที่กำหนด
4. ครูที่ปรึกษาเป็นบุคลากรหลักสำคัญในการดำเนินงาน โดยได้รับความร่วมมือจากครูทุกคนในโรงเรียน รวมทั้งการสนับสนุนในเรื่องต่างๆ จากโรงเรียน

5. การอบรมให้ความรู้และทักษะ รวมทั้งการเผยแพร่ข้อมูล ความรู้แก่ครูที่ปรึกษาหรือผู้เกี่ยวข้องในเรื่องที่เอื้อประโยชน์ต่อครูดูแลช่วยเหลือนักเรียนเป็นสิ่งจำเป็น โดยเฉพาะเรื่องทักษะการปรึกษาเบื้องต้นและแนวทางการแก้ไขปัญหาต่างๆของนักเรียน ซึ่งโรงเรียนควรดำเนินการอย่างต่อเนื่องและสม่ำเสมอ

## ระบบการดูแลช่วยเหลือ

### ความหมายของระบบการดูแลช่วยเหลือนักเรียน

ระบบการดูแลช่วยเหลือนักเรียน เป็นกระบวนการดำเนินงานดูแลช่วยเหลือนักเรียนอย่างขั้นตอน พร้อมด้วยวิธีการและเครื่องมือการทำงานที่ชัดเจน โดยมีครูที่ปรึกษาเป็นบุคลากรหลักในการดำเนินการดังกล่าว และมีการประสานความร่วมมืออย่างใกล้ชิดกับครูที่เกี่ยวข้องหรือบุคลากรภายนอก รวมทั้งการสนับสนุน ส่งเสริมจากโรงเรียน

### กระบวนการดำเนินงานตามระบบการดูแลช่วยเหลือนักเรียน

กระบวนการดำเนินงานตามระบบการดูแลช่วยเหลือนักเรียน โดยครูที่ปรึกษาเป็นบุคลากรหลักในการปฏิบัติงานมีองค์ประกอบสำคัญ 5 ประการ คือ

1. การรู้จักนักเรียนเป็นรายบุคคล
2. การคัดกรองนักเรียน
3. การส่งเสริมนักเรียน
4. การป้องกันและแก้ไขปัญหา
5. การส่งต่อ

กระบวนการดำเนินงานทั้ง 5 ประการดังกล่าว แสดงให้เห็นเป็นแผนภูมิในหน้าต่อไป

แผนภูมิแสดงกระบวนการดำเนินงานตามระบบการดูแลช่วยเหลือนักเรียนของครูที่ปรึกษา

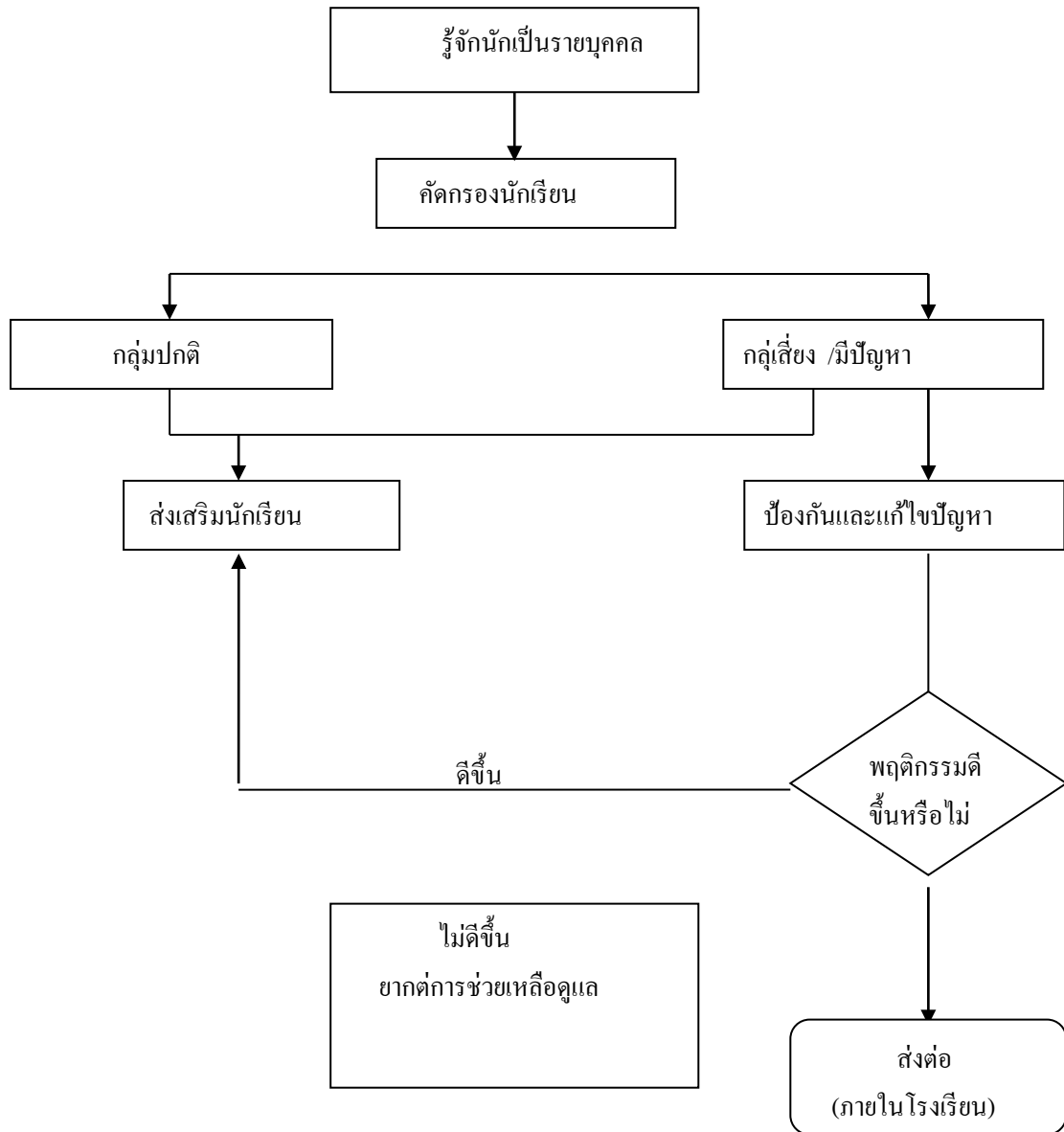

กระบวนการดำเนินงานตามระบบการดูแลช่วยเหลือนักเรียน ที่แสดงในแผนภูมิเป็นความรับผิดชอบของครูที่ปรึกษาตลอดกระบวนการ โดยมีการประชุมงานหรือรับการสนับสนุนจากผู้บริหาร ครูที่เกี่ยวข้อง รวมทั้งผู้ปกครอง ซึ่งมีวิธีการและเครื่องมือตัวอย่างสรุป ได้ดังนี้

กระบวนการดำเนินงาน	วิธีการ	เครื่องมือ
<p><b>1.การรู้จักนักเรียนเป็นรายบุคคล</b></p> <p>1.1 ด้านความสามารถ</p> <ul style="list-style-type: none"> <li>- การเรียน</li> <li>- ความสามารถอื่น ๆ</li> </ul> <p>1.2 ด้านสุขภาพ</p> <ul style="list-style-type: none"> <li>- ร่างกาย</li> <li>- จิตใจ</li> <li>- พฤติกรรม</li> </ul> <p>1.3 ด้านครอบครัว</p> <ul style="list-style-type: none"> <li>- เศรษฐกิจ</li> <li>- การคุ้มครองนักเรียน</li> </ul> <p>1.4 ด้านอื่นๆ</p>	<p><b>ศึกษาข้อมูลจากการใช้</b></p> <p>1) ระเบียบสะสม</p> <p>2) แบบประเมินพฤติกรรมเด็ก (SDQ)</p> <p>3)อื่นๆ เช่น</p> <ul style="list-style-type: none"> <li>-แบบประเมินความฉลาดทางอารมณ์(E.Q.)</li> <li>- แบบสัมภาษณ์นักเรียน</li> <li>- แบบสังเกตพฤติกรรมนักเรียน</li> <li>- แบบสัมภาษณ์ผู้ปกครอง</li> </ul>	<p>1)ระเบียบสะสม</p> <p>2) แบบประเมินพฤติกรรมเด็ก (SDQ)</p> <p>3)อื่นๆ เช่น</p> <ul style="list-style-type: none"> <li>- แบบประเมินความฉลาดทางอารมณ์(E.Q.)</li> <li>-แบบสัมภาษณ์นักเรียนแบบ</li> <li>-แบบสังเกตพฤติกรรมนักเรียน</li> <li>- แบบสัมภาษณ์ผู้ปกครองและเยี่ยมบ้านนักเรียน ฯลฯ</li> </ul>
<p><b>2.การคัดกรองนักเรียน</b></p> <p>2.1กลุ่มปกติ</p> <p>2.2กลุ่มเสี่ยง/มีปัญหา</p>	<p><b>ดำเนินการต่อไป</b></p> <p>1)วิเคราะห์ข้อมูลจาก</p> <p>1.1ระเบียบสะสม</p> <p>1.2แบบประเมินพฤติกรรมเด็ก(SDQ)</p> <p>1.3แหล่งข้อมูลอื่นๆ</p> <p>2)คัดกรองนักเรียนตามเกณฑ์การคัดกรองของ โรงเรียน</p>	<p>1)เกณฑ์การคัดกรอง</p> <p>2)แบบสรุปผลการคัดกรองและช่วยเหลือนักเรียนเป็นรายบุคคล</p> <p>3)แบบสรุปผลการคัดกรองนักเรียนเป็นห้อง</p>

กระบวนการดำเนินงาน	วิธีการ	เครื่อง
<p><b>3.ส่งเสริมนักเรียน</b> (สำหรับนักเรียนทุกกลุ่ม)</p>	<p><b>ดำเนินการต่อไป</b></p> <p>1)จัดกิจกรรมโฮมรูม (Homeroom)</p> <p>2)จัดประชุมผู้ปกครองชั้นเรียน (Classroom meeting) หรือ</p> <p>3)จัดกิจกรรมอื่นๆ ที่ครู พิจารณาว่าเหมาะสมในการ ส่งเสริมนักเรียนให้มีคุณภาพมาก ขึ้น</p>	<p>1)แนวทางในการจัดกิจกรรมโฮมรูม ของโรงเรียน</p> <p>2)แนวทางการจัดกิจกรรมประชุม ผู้ปกครองชั้นเรียนของโรงเรียน</p> <p>3)แบบบันทึก /สรุปประเมินผลการ ดำเนินกิจกรรม</p> <p>* โฮมรูม</p> <p>*ประชุมผู้ปกครองชั้นเรียน</p> <p>* อื่นๆ</p>
<p><b>4.การป้องกันการแก้ไข้ปัญหา</b> (จำเป็นมากสำหรับนักเรียน กลุ่ม เสี่ยง/มีปัญหา)</p>	<p><b>ดำเนินการต่อไปนี้</b></p> <p>1)ให้การปรึกษาเบื้องต้น</p> <p>2)ประสานงานกับครูและผู้เกี่ยวข้อง อื่นๆ เพื่อการจัดกิจกรรม สำหรับการป้องกันและช่วยเหลือ ปัญหาของนักเรียนคือ</p> <p>2.1กิจกรรมในห้องเรียน</p> <p>2.2กิจกรรมเสริมหลักสูตร</p> <p>2.3กิจกรรมเพื่อช่วยเพื่อน</p> <p>2.4กิจกรรมซ่อมเสริม</p> <p>2.5กิจสื่อสารกับผู้ปกครอง</p>	<p>1)แนวทางในการจัดกิจกรรมเพื่อ ป้องกันและแก้ไข้ปัญหาของ นักเรียน5 กิจกรรม</p> <p>2)แบบบันทึกสรุปการคัดกรองและ ช่วยเหลือนักเรียนเป็นรายบุคคล</p> <p>3)แบบบันทึกรายงานผลการดูแล ช่วยเหลือนักเรียน</p>

กระบวนการดำเนินงาน	วิธีการ	เครื่องมือ
<b>5.การส่งต่อ</b> 5.1ส่งต่อภายใน 5.2ส่งต่อภายนอก	<b>ดำเนินการต่อไปนี้</b> 1)บันทึกการส่งนักเรียนไปยังครูที่เกี่ยวข้องในการช่วยเหลือนักเรียนต่อไป เช่น ครูแนะแนว ครูปกครอง ครูประจำวิชา ครูพยาบาล เป็นต้น ซึ่งเป็นการส่งต่อภายใน 2)บันทึกการส่งนักเรียนไปยังผู้เชี่ยวชาญภายนอก โดยครูแนะแนวหรือฝ่ายปกครองเป็นผู้ดำเนินการซึ่งเป็นการส่งต่อภายนอก	1)แบบบันทึกการส่งต่อของโรงเรียน 2)แบบรายงานแจ้งผลการช่วยเหลือนักเรียน

**หมายเหตุ** โรงเรียนสามารถพิจารณาเลือกใช้วิธีการ และเครื่องมืออื่นๆ เพิ่มเติมนอกเหนือจากที่ระบุเพื่อการดำเนินงาน อย่างมีประสิทธิภาพยิ่งขึ้น ตามความเหมาะสมของสภาพโรงเรียน

**รายละเอียดของแต่ละองค์ประกอบในระบบการดูแลช่วยเหลือนักเรียน**

ระบบการดูแลช่วยเหลือนักเรียน เป็นกระบวนการดำเนินงานที่มีองค์ประกอบสำคัญ 5 ประการ ดังที่กล่าวมาคือ

1. การรู้จักนักเรียนเป็นรายบุคคล
2. การคัดกรองนักเรียน
3. การส่งเสริมนักเรียน
4. การป้องกันและแก้ไขปัญหา
5. การส่งต่อ



แต่ละองค์ประกอบของระบบการดูแลช่วยเหลือนักเรียนดังกล่าว มีความสำคัญมีวิธีการและเครื่องมือที่แตกต่างกันไป แต่มีความสัมพันธ์เกี่ยวเนื่องกัน ซึ่งเพื่อให้การดูแลช่วยเหลือนักเรียนของโรงเรียนที่เป็นระบบที่มีประสิทธิภาพ ดังมีรายละเอียดดังต่อไปนี้

-23-

### 3. ข้อที่พึงตระหนักในการป้องกันและแก้ไขปัญหานักเรียน

#### 1) การรักษาความลับ

1.1) เรื่องราวข้อมูลของนักเรียนที่ให้การช่วยเหลือและแก้ไข ต้องไม่นำไปเปิดเผย ยกเว้นเพื่อขอความช่วยเหลือนักเรียนกับบุคคลที่เกี่ยวข้อง โดยไม่ระบุชื่อ-สกุลจริงของนักเรียนและการเปิดเผยควรเป็นไปในลักษณะที่ไม่ให้เกียรตินักเรียน

1.2) บันทึกข้อมูลการช่วยเหลือนักเรียน ควรเก็บไว้ในที่เหมาะสมและสะดวกการเรียกใช้

1.3) การรายงานช่วยเหลือนักเรียน ควรรายงานในส่วนที่เปิดได้ โดยให้เกียรติและคำนึงถึงประโยชน์ของนักเรียนเป็นสำคัญ

#### 2) การแก้ไขปัญหานักเรียน

2.1) การช่วยเหลือแก้ไขปัญหานักเรียน ต้องพิจารณาสาเหตุของปัญหาให้ครบถ้วนและหาวิธีการช่วยเหลือให้เหมาะสมกับเหมาะสมกับสาเหตุนั้น ๆ เพราะปัญหาไม่ได้เกิดจากสาเหตุเพียงสาเหตุเดียว แต่อาจจะเกิดจากหลายสาเหตุที่เกี่ยวข้องสัมพันธ์กัน

2.2) ปัญหาที่เหมือนกันของนักเรียนแต่ละคน ไม่จำเป็นต้องเกิดจากสาเหตุที่เหมือนกันและวิธีการช่วยเหลือที่ประสบความสำเร็จกับนักเรียนคนหนึ่ง ก็ไม่เหมาะกับนักเรียนอีกคนหนึ่งเนื่องจากความแตกต่างของบุคคล ดังนั้นการช่วยเหลือโดยเฉพาะการให้การปรึกษาจึงไม่มีสูตรการช่วยเหลือสำเร็จตายตัว เพียงแต่มีแนวทาง กระบวนการหรือทักษะการช่วยเหลือที่ครูแต่ละคนสามารถเรียนรู้ ฝึกฝน เพื่อการนำไปใช้ให้เหมาะสมกับแต่ละปัญหาในนักเรียนแต่ละคน

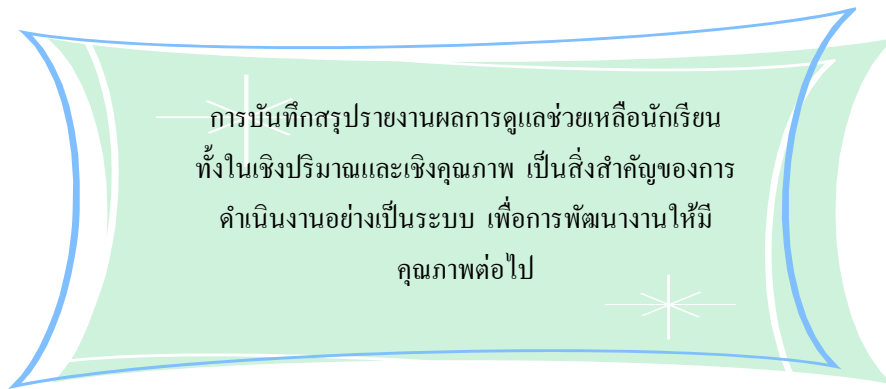

2) การจัดกิจกรรมเพื่อป้องกันและแก้ไขปัญหานักเรียน

สาระสำคัญ	แนวดำเนินการ
<p>ในการป้องกันและแก้ไขปัญหานักเรียน นอกจากจะให้การปรึกษาเบื้องต้นแล้วการจัดกิจกรรมต่างๆ เพื่อการเหลือนักเรียนก็เป็นสิ่งสำคัญเพราะจะทำให้การช่วยเหลือมีประสิทธิภาพ ก่อให้เกิดความร่วมมือร่วมใจของครูทุกคนรวมทั้งผู้ปกครองด้วย</p>	<p>ครูที่ปรึกษาสามารถคิดพิจารณากิจกรรมเพื่อแก้ไขปัญหานักเรียนได้หลายแนวทาง ซึ่งในที่นี้สรุปไว้ 5 แนวทางที่จำเป็น คือ</p> <ol style="list-style-type: none"> <li>1) การใช้กิจกรรมเสริมหลักสูตร</li> <li>2) การใช้กิจกรรมในห้องเรียน</li> <li>3) การใช้กิจกรรมเพื่อนช่วยเพื่อน</li> <li>4) การใช้กิจกรรมซ่อมเสริม</li> <li>5) การใช้กิจกรรมการสื่อสารกับผู้ปกครอง</li> </ol> <p>สำหรับข้อ 2) 3) และ 5) ครูที่ปรึกษาสามารถดำเนินการด้วยตนเอง ส่วนข้อ 1) และ 4) จำเป็นต้องมีการประสานงานเพื่อขอความร่วมมือจากครูอื่นๆ ที่เกี่ยวข้องรวมทั้งการสนับสนุนของผู้บริหารโรงเรียนด้วยแต่อย่างไรก็ตามการช่วยเหลือทั้ง 5 กิจกรรมดังกล่าว ครูที่ปรึกษาสามารถขอคำแนะนำความคิดเห็นจากครูอื่น ๆ ในการจัดกิจกรรมเพื่อให้ได้ผลดียิ่งขึ้น</p> <p>การพิจารณาเลือกใช้กิจกรรม ครูที่ปรึกษาควรคำนึงถึง</p> <ol style="list-style-type: none"> <li>1. ความเหมาะสม สอดคล้องกับลักษณะปัญหา</li> <li>2. บุคลิกลักษณะของนักเรียนแต่ละคน</li> </ol>

	3. สภาพของชั้นเรียน / โรงเรียน / ชุมชน
--	--

กิจกรรมเพื่อการแก้ไขปัญหทั้ง 5 ดังกล่าว มีรายละเอียด แสดงในผนวก เรื่องตัวอย่างการจัด  
กิจกรรมการป้องกันและแก้ไขปัญหานักเรียน หน้า 109-112

2) การจัดกิจกรรมประชุมผู้ปกครองชั้นเรียน( classroom meeting )

สาระความรู้	แนวดำเนินการ
<p>การประชุมผู้ปกครองชั้นเรียนเป็นการพบปะกันระหว่างครูที่ปรึกษากับผู้ปกครองนักเรียน เพื่อสร้างความสัมพันธ์อันดีต่อกันและร่วมมือกันดูแลช่วยเหลือนักเรียนระหว่างบ้าน โรงเรียน และผู้ปกครอง</p> <p>การประชุมผู้ปกครองดังกล่าวจะทำให้ให้นักเรียนได้รับความเอาใจใส่ดูแลจากผู้ปกครองมากขึ้นทั้งการส่งเสริมให้นักเรียนมีคุณภาพมีความสามารถมากยิ่งขึ้น หรือร่วมมือกับทางโรงเรียนในการป้องกันหรือแก้ไขปัญหานักเรียน</p>	<p>ครูที่ปรึกษาควรจัดประชุมอย่างน้อยภาคเรียน ละ 1 ครั้ง ซึ่งการประชุมนี้มีใช้การรายงานสิ่งต่างๆ ที่เกี่ยวข้องกับตัวนักเรียนให้ผู้ปกครองทราบเพียงอย่างเดียวแต่เป็นการจัดกิจกรรมต่างๆ ที่จะให้ผู้ปกครองมีส่วนร่วมในการช่วยเหลือนักเรียนให้มากขึ้น ดังนั้นสิ่งสำคัญที่ควรตระหนัก ในการจัดกิจกรรมประชุมก็คือ</p> <p>(1) การเตรียมการ</p> <p>ครูที่ปรึกษาควรเตรียมความพร้อมก่อนการประชุมในด้านต่างๆ โดยเฉพาะข้อมูลของนักเรียนแต่ละคนและ กิจกรรมที่จะดำเนินการ โดยกำหนดวัตถุประสงค์ในการจัดกิจกรรมที่ชัดเจน</p> <p>(2) การสื่อสาร</p> <p>ครูที่ปรึกษาควรระมัดระวังคำพูดที่ก่อให้เกิดความรู้สึกลบหรือต่อต้านจากผู้ปกครอง เช่น การตำหนิหรือผู้ปกครอง การแจ้งข้อบกพร่องของนักเรียนในที่ประชุมหรือจะเป็นการส่วนตัวก็ตาม แต่ควรเป็นการพูดแสดงถึงความเข้าใจในตัวนักเรียน แสดงถึงความห่วงใยใส่ใจของครูที่มีต่อนักเรียนทุกคน และอาศัยกิจกรรมที่ทำให้ผู้ปกครองตระหนักในความรับผิดชอบ และต้องการปรับปรุงหรือแก้ไขในส่วนที่บกพร่องของนักเรียน</p> <p>(3) การจัดกิจกรรมในการประชุม</p> <p>การที่จะให้ผู้ปกครองมีส่วนร่วมในการประชุมนั้น จำเป็นต้องใช้กิจกรรมต่างๆ โดยเริ่มด้วยการสร้างความคุ้นเคยระหว่างผู้ปกครองด้วยกันก่อน จึงจะมีกิจกรรมอื่นๆ ให้ผู้ปกครองได้แสดงความคิดเห็น ซึ่งเป็นสาระที่เป็นประโยชน์ต่อการดูแลช่วยเหลือนักเรียน</p> <p>(4) การสรุปผลและบันทึกหลักฐานการประชุมผู้ปกครอง</p>

	<p>ในการประชุมแต่ละครั้ง ครูที่ปรึกษาควรมีการสรุปผลและจัดทำเอกสารเป็นหลักฐาน เพื่อประโยชน์ดังนี้</p> <ul style="list-style-type: none"><li>4.1) เป็นหลักฐานในการจัดประชุมแต่ละครั้ง</li><li>4.2) เป็นข้อมูลสำหรับการดูแลช่วยเหลือต่อไป</li><li>4.3) เป็นข้อมูลสำหรับการประชุมให้สอดคล้องกับความต้องการของผู้ปกครองในครั้งต่อไป</li></ul>
--	--

# 1. การรู้จักนักเรียนเป็นรายบุคคล

## 1. ความสำคัญ

ด้วยความแตกต่างของนักเรียนแต่ละคนที่มีพื้นฐานความเป็นมาของชีวิตที่ไม่เหมือนกันหล่อหลอมให้เกิดพฤติกรรมหลากหลายรูปแบบ ทั้งด้านบวกและลบ ดังนั้นการรู้ข้อมูลที่จำเป็นเกี่ยวกับตัวนักเรียนจึงเป็นสิ่งสำคัญ ที่จะช่วยให้ครูที่ปรึกษามีความเข้าใจนักเรียนมากขึ้น สามารถนำข้อมูลมาวิเคราะห์เพื่อการคัดกรองนักเรียน เป็นประโยชน์ในการส่งเสริมการป้องกันและแก้ไขปัญหาของนักเรียนได้อย่างถูกต้อง ซึ่งเป็นข้อมูลเชิงประจักษ์มิใช่การใช้ความรู้สึกหรือการคาดเดาโดยเฉพาะในการแก้ไขปัญหาหรือนักเรียน ซึ่งจะทำให้ไม่เกิดข้อผิดพลาดต่อการช่วยเหลือนักเรียนหรือการเกิดได้น้อยที่สุด

## 2. ข้อมูลพื้นฐานของนักเรียน

ครูที่ปรึกษามีข้อมูลเกี่ยวกับนักเรียนอย่างน้อย 3 ด้านใหญ่ ๆ คือ

1. ด้านความสามารถแยกเป็น
  - 1.1 ด้านการเรียนรู้
  - 1.2 ด้านความสามารถอื่น ๆ
2. ด้านสุขภาพแยกเป็น
  - 2.1 ด้านร่างกาย
  - 2.2 ด้านจิตใจ-พฤติกรรม
3. ด้านครอบครัวแยกเป็น
  - 3.1 ด้านเศรษฐกิจ
  - 3.2 ด้านการคุ้มครองนักเรียน
4. ด้านอื่น ๆ ที่ครูพบเพิ่มเติมซึ่งมีความสำคัญหรือเกี่ยวข้องกับการดูแลช่วยเหลือ

นักเรียน



<p>3.2 ด้านการค้ำนักเรียน</p>	<p>-ฯลฯ          -จำนวนพี่น้อง/บุคคลในครอบครัว          -สถานภาพของบิดา มารดา          -บุคคลที่ดูแลรับผิดชอบนักเรียน          -ความสำคัญของบุคคลในครอบครัว          -ลักษณะที่อยู่อาศัยและสิ่งแวดล้อม          -ความเจ็บป่วยของบุคคลในครอบครัวใช้สาร          เสพติด การติดสุรา การพนัน          ฯลฯ</p>
-------------------------------	---

### 3. วิธีการและเครื่องมือในการรู้จักนักเรียนเป็นรายบุคคล

ครูที่ปรึกษาควรใช้วิธีการและเครื่องมือที่หลากหลาย เพื่อให้ได้ข้อมูลนักเรียนที่ครอบคลุมทางด้านความสามารถ ด้านสุขภาพและด้านครอบครัว ที่สำคัญคือ

1. ระเบียบสะสม
2. แบบประเมินพฤติกรรมเด็ก (SDQ)

3. วิธีการและเครื่องมือต่างๆ เช่น การสัมภาษณ์นักเรียน การศึกษาจากแฟ้มสะสมผลงาน การเยี่ยมบ้าน การศึกษาข้อมูลจากแบบบันทึกการตรวจสุขภาพด้วยตัวเองซึ่งจัดทำโดยกรมอนามัย เป็นต้น

#### 1) ระเบียบสะสม

สะสมชิ้นเครื่องมือในรู้แบบของเอกสารเพื่อเก็บรวบรวมข้อมูลเกี่ยวกับตัวนักเรียน โดยนักเรียนเป็นผู้กรอกข้อมูล และครูที่ปรึกษานำข้อมูลเหล่านั้นมาศึกษา พิจารณา ทำความรู้จักนักเรียนเบื้องต้น หากข้อมูลไม่พอเพียง หรือมีข้อสังเกตบ้างประการ ก็ควรหาข้อมูลเพิ่มเติมด้วยวิธีการต่าง เช่นการสอบถามจากนักเรียนโดยตรง การสอบถามจากครูอื่นๆ หรือเพื่อนๆ ชื่อนักเรียน รวมทั้งการใช้เครื่องมือทดสอบต่างๆหากครูที่ปรึกษาดำเนินการได้

รูปแบบและรายละเอียดในระเบียบข้อแต่ละโรงเรียน มีความแตกต่างกันขึ้นอยู่กับความแตกต่างของแต่ละโรงเรียน แต่อย่างน้อยควรครอบคลุมข้อมูลทางการเรียนด้านสุขภาพและด้านครอบครัว

ระเบียบสะสม เป็นข้อมูลส่วนตัวของนักเรียน จึงต้องมีความลับและเก็บไว้อย่างดีมิให้ผู้ที่ไม่เกี่ยวข้องหรือเด็กอื่นๆมารื้อค้นได้ หากเป็นไปได้ควรเก็บไว้กับครูที่ปรึกษาและมีผู้เก็บระเบียบสะสมให้เรียบร้อย



ระเบียบสะสม ควรเก็บรวบรวมข้อมูลอย่างต่อเนื่อง อย่างน้อย 3 ปีการศึกษา หรือ 6 ปีการศึกษา และส่งต่อระเบียบไปยังครูที่ปรึกษาคนใหม่ในปีการศึกษาต่อไป หรืออาจจัดครูที่ปรึกษาตามดูแลนักเรียนอย่างต่อเนื่อง จนจบมัธยมศึกษาในแต่ละตอน หรือจนจบ 6 ปีการศึกษา

2) แบบประเมินพฤติกรรมเด็ก (SDQ) (โรงเรียนอาจนำเครื่องมืออื่นมาใช้แทนก็ได้)

แบบประเมินพฤติกรรมเด็ก ไม่ได้เป็นแบบวัดหรือแบบทดสอบ แต่เป็นเครื่องมือสำหรับการคัดกรองนักเรียนด้านพฤติกรรม การปรับตัว ที่มีผลเกี่ยวข้องกับสภาพจิตใจซึ่งจะช่วยให้ครูที่ปรึกษามีแนวทางการพิจารณานักเรียนด้านสุขภาพจิตมากขึ้น

แบบประเมินพฤติกรรมเด็ก เป็นเครื่องมือที่กรมสุขภาพจิตเป็นผู้จัดทำขึ้น โดยพัฒนาจาก The Strengths and Difficulties Questionnaire (SDQ) ประเทศเยอรมนี ซึ่งใช้กันแพร่หลายในประเทศแถบยุโรป เพราะมีความเที่ยงและความตรง จำนวนข้อไม่มากนัก คณะผู้จัดทำของกรมสุขภาพจิต โดย แพทย์หญิง พรรณพิมล หล่อตระกูล เป็นหัวหน้าคณะและทำการวิจัยเพื่อวิเคราะห์ค่าความเที่ยง ความตรงของแบบประเมิน และหารเกณฑ์มาตรฐาน (NORM) ของเด็กไทย

แบบประเมินพฤติกรรมเด็ก มี 3 ชุดคือ

- ชุดที่ครูเป็นผู้ประเมิน
- ชุดที่พ่อแม่ ผู้ปกครอง เป็นผู้ประเมินเด็ก
- ชุดที่เด็กประเมินตัวเอง

ทั้ง 3 ชุดมีเนื้อหาและจำนวนข้อ 25 ข้อเท่ากัน ทางทางโรงเรียนอาจเลือกใช้ชุดนักเรียนประเมินตนเองชุดเดียว หรือใช้ควบคู่กับชุดที่ครูเป็นผู้ประเมินเพื่อความแม่นยำยิ่งขึ้น โดยระยะเวลาที่ประเมินไม่ควรห่างจากนักเรียนที่ประเมินตนเองเกิน 1 เดือน ซึ่งหากเป็นไปได้ควรใช้แบบประเมินทั้ง 3 ชุด พร้อมกัน เพื่อตรวจสอบความถูกต้องของผลที่ออกมา (แบบประเมินพฤติกรรมเด็ก และการให้คะแนนการแปรผล คู่มือในภาคผนวกเรื่องเครื่องมือแนะนำการใช้แบบประเมินพฤติกรรมเด็ก (SDQ) สำหรับครู หน้า 71-82)

### 3) วิธีการและเครื่องมืออื่น ๆ

ในกรณีที่ข้อมูลของนักเรียนจากระเบียบสะสมและแบบประเมินพฤติกรรมเด็กไม่พอเพียง หรือกรณีที่จำเป็นต้อต้องมีข้อมูลเพิ่มเติมอีก ครูที่ปรึกษาอาจใช้วิธีการและเครื่องมืออื่น ๆ เพิ่มเติม เช่นการสังเกตพฤติกรรมอื่น ๆ ในห้องเรียนการสัมภาษณ์และการเยี่ยมบ้านนักเรียน เป็นต้น

### 3. การส่งเสริมนักเรียน

#### 1. ความสำคัญ

การส่งเสริมนักเรียนเป็นการสนับสนุนให้นักเรียนทุกคนที่อยู่ในความดูแลของครูที่ปรึกษาไม่ว่าจะเป็นนักเรียนปกติหรือกลุ่มเสี่ยง/มีปัญหาให้มีคุณภาพมากขึ้นมีความภาคภูมิใจในตัวเองในด้านต่างๆซึ่งจะช่วยให้นักเรียนที่อยู่ในกลุ่มปกติกลายเป็นนักเรียนในกลุ่มเสี่ยง/มีปัญหาและเป็นการช่วยเหลือให้นักเรียนกลุ่มเสี่ยง/ปัญหากลับมาเป็นนักเรียนกลุ่มปกติและมีคุณภาพตามที่โรงเรียนหรือชุมชนคาดหวังต่อไป

#### 2. วิธีการและเครื่องมือเพื่อการส่งเสริมนักเรียน

การส่งเสริมนักเรียนมีหลายวิธีที่โรงเรียนสามารถพิจารณาดำเนินการได้แต่มีกิจกรรมหลักสำคัญที่โรงเรียนต้องดำเนินการ คือ

- 1) การจัดกิจกรรมโฮมรูม (Homeroom)
- 2) การจัดประชุมผู้ปกครองชั้นเรียน (Classroom meeting)

##### 1) การจัดกิจกรรมโฮมรูม

สาระความรู้	แนวดำเนินการ
<p>กิจกรรมโฮมรูมเป็นกิจกรรมที่ดำเนินการเพื่อส่งเสริมนักเรียนเป็นรายบุคคลหรือเป็นกลุ่มก็ได้ซึ่งเป็นสถานที่ที่ใช่จัดกิจกรรมโฮมรูมอาจเป็นที่ห้องเรียนหรือในห้องเรียนที่มีบรรยากาศเสมือนบ้านที่มีครูที่ปรึกษาและมีนักเรียนเป็นคั้งสมาชิกในครอบครัวเดียวกัน</p>	<p>แนวดำเนินการจัดกิจกรรมโฮมรูม มีดังนี้</p> <p>(1) กำหนดกิจกรรมโฮมรูม โดยยึดความต้องการของนักเรียนให้นักเรียนมีส่วนร่วมในการจัดกิจกรรมดังนี้</p> <p>(1.1) สำรวจความต้องการของนักเรียนในการจัดกิจกรรมโฮมรูม</p> <p>(1.2) พิจารณาเลือกหัวข้อและวิธีการจัดกิจกรรมให้สอดคล้องกับความต้องการของนักเรียนหรือให้เหมาะสมกับสถานการณ์ในขณะนั้นๆ เป็นเรื่องที่ทันสมัย</p>

สาระความรู้	แนวดำเนินการ
<p>และมีการทำกิจกรรมที่เป็นประโยชน์ต่อนักเรียนในด้านต่างๆ เช่นการรู้จักตนเองของนักเรียนการรู้จักผู้อื่นและสิ่งแวดล้อมมีทักษะการตัดสินใจ ทักษะการปรับตัวและวางแผนชีวิต เป็นต้น</p> <p>กิจกรรมเหล่านี้ครูและนักเรียนควรมีส่วนร่วมจัดกิจกรรมด้วยกัน</p> <p>ประโยชน์ของการจัดกิจกรรมโฮมรูมจะช่วยให้ครูที่ปรึกษารู้จักนักเรียนมากขึ้นสามารถส่งเสริมความสามารถและป้องกันปัญหาของนักเรียนได้อีกด้วย</p>	<p>(1.3)การจัดกิจกรรมโฮมรูมในแต่ละครั้งควรมีการดำเนินการเป็นหลักฐานทั้งก่อนดำเนินการและหลังดำเนินการซึ่งอาจเขียนในรูปแบบของการบันทึกการจัดกิจกรรมหรืออื่นๆ ในทั้งที่มีการบันทึกสรุปผลที่เกิดขึ้นกับนักเรียนหลังการจัดกิจกรรมโฮมรูมทุกครั้งซึ่งการบันทึกอาจเป็นบันทึกในแผนการจัดกิจกรรมหรือแบบฟอร์มบันทึกที่แยกออกมาต่างหากก็ได้</p> <p>(1.4)ประเมินผลทำกิจกรรมและจัดทำรายงาน</p> <p>(2) โรงเรียนกำเนิดแนวทางการจัดกิจกรรมโฮมรูมหรือมีคู่มือในการจัดกิจกรรมแต่ละครั้งโดยมีจุดมุ่งหมายเนื้อหาสาระที่สอดคล้องกับนโยบายของนักเรียนครูที่ปรึกษาที่ดำเนินการตามนั้นแต่ให้มีความยืดหยุ่นในการกำหนดหัวข้อและวิธีการดำเนินกิจกรรมให้เหมาะสมและทันสมัย</p> <p>(3)วิธีการผสมผสานโดยยึดความต้องการของนักเรียนและนโยบายของโรงเรียนในการพัฒนานักเรียนในการจัดกิจกรรมโฮมรูม</p> <p>(4)วิธีการอื่นๆตามความเหมาะสม</p>

## 2.การคัดกรองนักเรียน

### 1.ความสำคัญ

การคัดกรองนักเรียน เป็นการพิจารณาข้อมูลที่เกี่ยวข้องกับตัวนักเรียน เพื่อการจัดกลุ่มนักเรียนเป็น 2 กลุ่มคือ

1. กลุ่มปกติ คือ นักเรียนที่ได้รับการวิเคราะห์ข้อมูลต่างๆ ตามเกณฑ์การคัดกรองของโรงเรียนแล้ว อยู่ในเกณฑ์ของกลุ่มปกติ

2. กลุ่มเสี่ยง/มีปัญหา คือ นักเรียนที่จัดอยู่ในเกณฑ์ของกลุ่มเสี่ยง/มีปัญหาตามเกณฑ์การคัดกรองของโรงเรียน ซึ่งโรงเรียนต้องให้ความช่วยเหลือ ป้องกันหรือแก้ไขปัญหาตามแต่กรณี

การจัดกลุ่มนักเรียนนี้ มีประโยชน์ต่อครูที่ปรึกษาในการหาวิธีการเพื่อดูแลช่วยเหลือนักเรียนได้อย่างถูกต้อง โดยเฉพาะการแก้ไขปัญหาของนักเรียนยิ่งขึ้น และมีความรวดเร็วในการแก้ไขปัญหา เพราะมีข้อมูลของนักเรียนในด้านต่างๆ ซึ่งหากครูที่ปรึกษาไม่ได้คัดกรองนักเรียนเพื่อการจัดกลุ่มแล้ว ความชัดเจนในเป้าหมายเพื่อการแก้ไขปัญหาของนักเรียนจะมีน้อยลง มีผลต่อความรวดเร็วในการช่วยเหลือ ซึ่งบางกรณีจำเป็นต้องแก้ไขโดยเร่งด่วน

ผลการคัดกรองนักเรียน ครูที่ปรึกษาจำเป็นต้องระมัดระวังอย่างยิ่งที่จะไม่ทำให้นักเรียนรับรู้ได้ว่าตนถูกจัดกลุ่มอยู่ในกลุ่มเสี่ยง/มีปัญหา ซึ่งมีความแตกต่างจากกลุ่มปกติ โดยเฉพาะนักเรียนวัยรุ่นที่มีความไวต่อการรับรู้ (sensitive) แม้ว่านักเรียนจะรู้ตัวดีว่า ขณะนี้ตนมีพฤติกรรมอย่างไรหรือประสบกับปัญหาใดก็ตามและเพื่อเป็นการป้องกันการล้อเลียนในหมู่เพื่อนอีกด้วยดังนั้น ครูที่ปรึกษาต้องเก็บผลการคัดกรองนักเรียนเป็นความลับ นอกจากนี้หากครูที่ปรึกษามีการประสานงานกับผู้ปกครองเพื่อการช่วยเหลือนักเรียน ก็ควรระมัดระวังการสื่อสารที่ทำให้ผู้ปกครองเกิดความรู้สึกว่าบุตรหลานของตนถูกกลุ่มที่ผิดปกติแตกต่างจากเพื่อนนักเรียนอื่น ๆ ซึ่งอาจมีผลเสียต่อนักเรียนในภายใต้อีกได้

### 2.แนวทางการวิเคราะห์ข้อมูลเพื่อการคัดกรองนักเรียน

การวิเคราะห์ข้อมูลเพื่อการคัดกรองนักเรียนนั้น ให้อยู่ในดุลยพินิจของครูที่ปรึกษาและยึดถือเกณฑ์การคัดกรองนักเรียนของโรงเรียนเป็นหลักด้วย ดังนั้น

โรงเรียนจึงควรมีการประชุมครูเพื่อพิจารณาเกณฑ์การจกกลุ่มนักเรียนร่วมกัน เพื่อให้มีความมาตรฐานหรือแนวทางการคัดกรองนักเรียนที่เหมือนกัน เป็นที่ยอมรับของครูในโรงเรียน รวมทั้งให้มีการกำหนดเกณฑ์ว่าความรุนแรงหรือความถี่ของพฤติกรรมเท่าใดจึงจัดอยู่ในกลุ่มเสี่ยง/มีปัญหา

(ดูตัวอย่างเกณฑ์การคัดกรองนักเรียนและแบบสรุปผลการคัดกรองในภาคผนวกหน้า 83-87)

สำหรับประเด็นการพิจารณาเพื่อจัดทำเกณฑ์การคัดกรองและแหล่งข้อมูลเพื่อคัดกรองนักเรียนแต่ละด้าน มีตัวอย่างตามตารางต่อไปนี้

ข้อมูลนักเรียน	ตัวอย่างประเด็นการพิจารณา	แหล่งข้อมูล
1. ด้านความสามารถ		
1.1 ด้านการเรียน	1) ผลการเรียนรู้ที่ได้ และความเปลี่ยนแปลงของผลการเรียน 2) ความเอาใจใส่ ความพร้อมในการเรียน 3) ความสามารถในการเรียน 4) ความสม่ำเสมอในการมาโรงเรียนเวลาที่มาโรงเรียน การเข้าชั้นเรียน	- ระเบียบสะสม - วิธีการอื่น ๆ เช่น การสังเกตพฤติกรรมนักเรียน การได้ข้อมูลจากครูที่เกี่ยวข้องกับนักเรียนเป็นต้น
1.2 ด้านความสามารถ อื่น ๆ	1) การแสดงออกถึงความสามารถพิเศษที่มี 2) ความถนัด ความสนใจ และผลงานในอดีตที่ผ่านมา 3) บทบาทหน้าที่พิเศษในโรงเรียน 4) การเข้าร่วมกิจกรรมต่าง ๆ ของนักเรียน	- ระเบียบสะสม - แบบประเมินพฤติกรรมเด็ก (SDQ) - วิธีการอื่น ๆ เช่น การสังเกตพฤติกรรมการได้ข้อมูลจากเพื่อนนักเรียนจากแบบสอบถาม เป็นต้น

ข้อมูลนักเรียน	ตัวอย่างประเด็นการพิจารณา	แหล่งข้อมูล
<p>2. ด้านสุขภาพ</p> <p>2.1 ด้านร่างกาย</p> <p>2.2 ด้านจิตใจพฤติกรรม</p>	<p>1) ความผิดปกติ ความพิการหรือความบกพร่องทางร่างกาย เช่น การได้ยิน เป็นต้น</p> <p>2) โรคประจำตัว</p> <p>3) ความสัมพันธ์ระหว่างน้ำหนักกับส่วนสูง</p> <p>4) ความสะอาดของร่างกาย</p> <p>1) สภาพอารมณ์ ที่มีผลต่อการดำรงชีวิตประจำวัน เช่น ความวิตกกังวลหรือซึมเศร้า</p> <p>2) ความประพฤติ</p> <p>3) พฤติกรรมต่างๆ ที่มีผลกระทบต่อ การเรียน ความสามารถพิเศษ และการปรับตัวของนักเรียน เช่น พฤติกรรมที่อยู่ไม่นิ่ง สมาธิสั้น</p> <p>4) ความสัมพันธ์กับเพื่อน/ ครู/ ผู้ปกครอง การใช้สารเสพติด การลักขโมย การทำร้ายตัวเอง พฤติกรรมทางเพศที่ไม่เหมาะสม เป็นต้น</p>	<p>- ระเบียบสะสม</p> <p>- วิธีการอื่น ๆ เช่น การสังเกต การสอบถามจากครูพยาบาล จากแบบบันทึกการตรวจสุขภาพด้วยตนเอง สำหรับนักเรียน ม. 1- ม. 6 เป็นต้น</p> <p>- ระเบียบสะสม</p> <p>- แบบประเมินพฤติกรรมเด็ก (SDQ)</p> <p>- วิธีการอื่นๆ เช่น การสังเกต พฤติกรรม การได้ข้อมูลจากเพื่อนนักเรียนจากแบบสอบถาม</p>





4. ด้านอื่นๆ	พฤติกรรมอื่นๆ ที่เปลี่ยนแปลงจากเดิม ซึ่งอาจเป็นไปได้ในทางที่ดีขึ้นหรือมีความไม่เหมาะสมที่ส่งผลกระทบต่อความสามารถ สุขภาพและการดำเนินชีวิตประจำวันของนักเรียน	<ul style="list-style-type: none"> <li>- การสังเกตพฤติกรรมของนักเรียน</li> <li>- การสัมภาษณ์นักเรียน</li> <li>- จากแหล่งข้อมูลต่างๆ เช่น เพื่อนนักเรียน เป็นต้น</li> </ul>
--------------	---	--

### ตัวอย่าง

#### เกณฑ์การคัดกรองนักเรียน

การคัดกรองนักเรียนเพื่อจัดเป็นกลุ่มปกติ กลุ่มเสี่ยง มีปัญหานั้น ครูที่ปรึกษาสามารถวิเคราะห์ข้อมูลจากระเบียบสละสม SDQ และอื่นที่จัดทำเพิ่มเติม แต่ทั้งนี้ โรงเรียนแต่ละแห่ง จำเป็นต้องประชุมครูเพื่อพิจารณาเกณฑ์การคัดกรองนักเรียน เพื่อให้ครูที่ปรึกษามีหลักในการคัดกรองนักเรียนตรงกันทั้ง โรงเรียน ดังมีตัวอย่างต่อไปนี้

ข้อมูลนักเรียน	กลุ่มปกติ	กลุ่มเสี่ยง/มีปัญหา
1.ด้านความสามารถ 1.1.ด้านการเรียน         1.2 ด้านความสามารถอื่นๆ	<ul style="list-style-type: none"> <li>- ผลการเรียนเฉลี่ย 2.00 ขึ้นไป</li> <li>- ไม่มี 0 ร มส ในทุกวิชา</li> <li>- ไม่เข้าเรียนในวิชาต่างๆ ไม่เกิน 3 ครั้งใน 1 วิชา</li> <li>- มาโรงเรียนที่ทันเคารพธงชาติ ไม่เกิน 10 ครั้งใน 1 ภาคเรียน</li> <li>- ถ้านักเรียนมีความสามารถพิเศษ จะเป็นจุดแข็งของนักเรียนทุกคน</li> </ul>	<ul style="list-style-type: none"> <li>- ผลการเรียนเฉลี่ยต่ำกว่า 2.00</li> <li>- ไม่เข้าเรียนในวิชาต่างๆ มากกว่า 3 ครั้งต่อ 1 วิชา</li> <li>- มี 0 ร มส ในวิชาต่างๆ</li> <li>- อ่านหนังสือไม่คล่อง</li> <li>- เขียนหนังสือไม่ถูกต้องแม้ คำสะกดง่ายๆ</li> <li>- มาโรงเรียนไม่ทันเคารพธงชาติ มากกว่า 10 ครั้งใน 1 ภาคเรียน</li> </ul>

<p>2. ด้านสุขภาพ</p> <p>2.1 ด้านร่างกาย</p> <p>2.2 ด้านจิตใจ/พฤติกรรม</p>	<p>-อายุ น้ำหนัก และส่วนสูง สัมพันธ์กัน</p> <p>-ร่างกายแข็งแรง</p> <p>-ไม่มีโรคประจำตัว</p> <p>-หากโรงเรียนใช้แบบประเมินพฤติกรรมเด็ก (SDQ) ให้พิจารณาตามเกณฑ์ของ SDQ</p> <p>-หากโรงเรียนใช้เครื่องมืออื่นๆ เช่น แบบประเมินความฉลาดทางอารมณ์ (EQ) ก็ให้ใช้เกณฑ์ของเครื่องมืออื่นๆ รวมทั้งการพิจารณาควบคู่กับข้อมูลอื่นๆที่มีเพิ่มเติม</p>	<p>-น้ำหนักผิดปกติและไม่สัมพันธ์กับส่วนสูงและอายุ</p> <p>-มีโรคประจำตัว หรือเจ็บป่วยบ่อยๆ</p> <p>-มีความพิการทางร่างกายหรือบกพร่องด้านการได้ยิน การฟัง การมองเห็น หรืออื่นๆ</p>
<p>ข้อมูลนักเรียน</p>	<p>กลุ่มปกติ</p>	<p>กลุ่มเสี่ยง/มีปัญหา</p>
<p>3. ด้านครอบครัว</p> <p>3.1 ด้านเศรษฐกิจ</p> <p>3.2 ด้านการคุ้มครองนักเรียน</p>	<p>-ครอบครัวมีรายได้พอเพียง ในการเลี้ยงครอบครัว</p> <p>-นักเรียนมีความสัมพันธ์ที่ดีกับสมาชิกในครอบครัว</p> <p>-ที่พักอาศัยอยู่ในชุมชนที่ดี แลอยู่ใกล้แหล่งมั่วสุ่มหรือแหล่งเสี่ยงอันตราย</p>	<p>-รายได้ครอบครัวต่ำกว่า 5,000 บาทต่อเดือน</p> <p>-บิดา หรือมารดาตกงาน</p> <p>-มีภาระหนี้สิน</p> <p>-ไม่มีอาหารกลางวันรับประทาน</p> <p>-ไม่มีเงินซื้ออุปกรณ์การเรียน</p> <p>-อยู่หอพัก</p> <p>-บิดา มารดา หย่าร้าง หรือสมรสใหม่</p> <p>-ที่พักอยู่ในชุมชนแออัด หรือใกล้แหล่งมั่วสุ่ม หรือแหล่งท่องเที่ยวกลางคืน</p> <p>-มีความขัดแย้งในครอบครัว หรือทะเลาะกันเป็นประจำ</p> <p>-มีความรู้สึกที่ไม่ดีต่อบิดาหรือมารดา</p> <p>-มีการใช้สารเสพติดหรือเล่นการพนันในครอบครัว</p>

		-มีบุคคลในครอบครัวเจ็บป่วยด้วยโรคทางจิตเวช
<p>4.ด้านอื่นๆ</p> <p>4.1 ด้านยาเสพติด</p> <p>4.2 ด้านเพศ</p>	<p>ไม่ใช้สารเสพติด ยกเว้นการดื่มเบียร์ สุรา หรือสูบบุหรี่ เป็นครั้งคราว เพื่อสังคมและยังสามารถควบคุมตนเองได้</p> <p>ปรับตัวกับเพื่อนต่างเพศได้เหมาะสมกับวัย</p>	<p>ใช้สารเสพติด เช่น กัญชา ยาบ้า หรือสารเสพติดอื่นๆ</p> <p>-จับคู่ชัดเจนและแยกกลุ่มอยู่ด้วยกันสองต่อสองบ่อยครั้ง</p> <p>-มีพฤติกรรมเบี่ยงเบนทางเพศ เช่น ทอม ตุ๊ด คี เป็นต้น</p> <p>-ซึ่งมีผลกระทบต่อการศึกษาของนักเรียนในระดับเสี่ยง/มีปัญหา</p>

## ตัวอย่าง

### แบบสรุปผลการคัดกรองและช่วยเหลือนักเรียนเป็นรายบุคคล

(สำหรับครูที่ปรึกษา)

ชื่อ.....สกุล.....ชั้น.....เลขที่.....

#### ปัญหาของนักเรียน

1. ด้านความสามารถ

การเรียนรู้ คือ.....

ความสามารถอื่นๆ คือ.....

2. ด้านสุขภาพ

ร่างกาย คือ.....

จิตใจ – พฤติกรรม คือ.....

3. ด้านครอบครัว

เศรษฐกิจ คือ.....

การคุ้มครองนักเรียน คือ.....

#### แผนการแก้ไขปัญหา

จัดกิจกรรมในห้องเรียน โดย.....

.....

จัดกิจกรรมเสริมหลักสูตร โดย.....

.....

จัดกิจกรรมซ่อมเสริม โดย.....

.....

จัดกิจกรรมเพื่อนช่วยเพื่อน โดย.....

.....

ติดต่อสื่อสารกับผู้ปกครอง โดย.....

.....

**การดำเนินงานแก้ไข้ปัญหา**

วัน เดือน ปี	วิธีการ	ผลการดำเนินงาน

**สรุปการดำเนินงาน**

นักเรียนดีขึ้น ยุติการช่วยเหลือ

ดูแลต่อไปอีกประมาณ 3 เดือน

ส่งต่อ.....

